

採用案内

AICHI POLICE / 2024

編集・発行/愛知県警察本部広報課

正義と出会う

Meet
Justice

AICHI POLICE / 2024

正義と生きる

With
Justice

WITH JUSTICE 365



365日24時間、
正義とともに。

いつでもどんな瞬間も、私たちの胸には正義があります。
所属により役割を異に東奔西走しますが、心はひとつ。
愛知で暮らすすべての人が、安心な毎日を過ごせるよう
私たちチーム愛知県警察は止まることなく走り続けます。

令和6年 愛知県警察の基本目標

「安心」して暮らせる「安全」な愛知の確立

愛知県警察は、いつも県民の皆さまのそばで
一人ひとりの安心で安全な暮らしを守っています。



愛知県警察の組織

愛知県公安委員会

警察本部長

警察本部		警察署	
総務部	総務課、情報管理課、広報課、留置管理課、会計課、施設課、装備課、聴聞官室	警務課	受付事務、広報や警察安全相談、犯罪被害者の支援、職員の福利厚生や健康管理など
警務部	警務課、住民サービス課、教養課、厚生課、監察官室	会計課	落とし物や拾い物の取扱い、建物の維持管理など
生活安全部	生活安全総務課、人身安全対策課、少年課、保安課、生活経済課、情報技術戦略課、サイバー犯罪対策課、生活安全特別捜査隊	生活安全課	地域安全活動、少年の非行防止・保護活動、悪質商法・環境犯罪・児童買春などの取締り、銃砲刀剣類の所持、風俗営業の許可など
地域部	地域総務課、通信指令課、自動車警ら隊、鉄道警察隊	地域課	パトロール、犯罪予防・検挙、通報への対応、祭礼等の雑踏警備など
刑事部	刑事総務課、情報分析捜査課、捜査第一課、捜査第二課、捜査第三課、鑑識課、機動捜査隊、科学捜査研究所	名古屋警察署	企画調整課
		警察学校	
		組織犯罪対策局	組織犯罪対策課、捜査第四課、薬物銃器対策課、組織犯罪特別捜査課、国際捜査課
		交通部	交通総務課、交通指導課、交通捜査課、交通規制課、運転免許課、運転免許試験場、東三河運転免許センター、第一交通機動隊、第二交通機動隊、高速道路交通警察隊
		警備部	警備総務課、公安第一課、公安第二課、公安第三課、警備第一課、警備第二課、外事課、機動隊
		交番・駐在所	
		刑事課	殺人、強盗、窃盗、知能犯罪、暴力団犯罪などの捜査、覚醒剤・銃器犯罪の取締り、鑑識活動など
		交通課	交通安全教育、交通指導取締り、交通事故捜査、交通規制の実施や運転免許の事務など
		警備課	警備警護、警備犯罪の取締り、災害警備活動など

「View愛知のまもり2024」は視覚障害者向けの「音声コード版」もご用意しています。ご希望の方は、広報課 ☎052-951-1611(内線2175)までお問い合わせください。



総務部・警務部

General Affairs Department・Police Administration Department



県民と警察をつなぐ存在へ

安心できる暮らしのため、相談対応等、県民の皆さまに寄り添う業務を行っています。また新しい時代の警察活動を支えるため、システム開発、働き方改革等に取り組むほか、活動基盤となる資機材の調達、術科訓練指導等も行っています。



現場で適切に活動するため、実践的な訓練を推進しています



変容する社会に対応するため、警察業務のIT化を進めています



県警の自動車整備工場でパトカー等の警察車両を整備します



被害に遭われた方の心のケアを行います



保健師による職員への健康相談など、職員の健康管理を行います



落とし物、拾い物を受付します



Message

犯罪に巻き込まれないで！交通事故に遭わないで！その願いが、音楽を聴いてくださった方だけでなく、ご家族、ご友人などたくさんの方々まで届くように、県民のみなさんの心に響く広報活動を日々行っています。



生活安全部

Community Safety Department



犯罪のない安全な社会へ

特殊詐欺やサイバー犯罪など県民の皆さまの身近で発生する犯罪を防止する対策を進めています。また、ストーカー・DVの早期対応、少年の非行防止、悪質な風俗や経済事件の取締りなどを行っています。



Message

SNS上で「闇バイト」と称して特殊詐欺の実行犯を募集する投稿などに対し、警告・注意喚起をしています。社会の変化に適応した防犯対策を行うことによりがいをしています。



ストーカー相談を受理し、検挙・警告等の対応をします



偽ブランド品の販売等、知的財産侵害事件の取締りを行います



子どもの非行・被害を防止するため、学校を訪問して教室を開催します



良好な風俗環境を保持するため、違法賭博店を摘発します



サイバー空間の安全を守るため、サイバー犯罪の取締りを行います



犯罪を立証するため、最新技術を駆使して電磁的記録を解析します



地域部

Community Police Affairs Department



いちばん身近な「お巡りさん」に

交番・駐在所を拠点に県民の皆さまの最も身近な場所で活動し、110番通報などあらゆる事案に対応するのが地域警察です。地域の安心・安全のためにパトロールを行うほか、事件事故が発生した際には、いち早く現場に駆けつけます。



県民の安心・安全のため昼夜を問わずパトロールしています



110番通報を受理し、ただちに各部署の警察官に指令します



落とし物や困り事相談など、心情に寄り添った活動をしています



新幹線等に列車警乗し、駅構内や列車の安全確保に努めています



山岳遭難発生時に活躍する山岳救助隊も地域警察の仕事です



船舶による犯罪の取締り、水難事故にも対応します



Message

交番や駐在所の地域警察官は、事件や事故にいち早く駆けつけて現場の最前線で活動しています。パトロールなどを通じて地域の方々に寄り添うことで、「ありがとう」と感謝された時は、やりがいをととても感じます。



刑事部

Criminal Investigation Department



犯罪捜査のエキスパート

多様化する犯罪に対処するため、地道な捜査と最新の科学技術を駆使し、事件を早期解決に導く犯罪捜査のエキスパート、それが刑事警察です。被害者の無念を晴らすため、チーム一丸となって悪に立ち向かいます。



Message

被害者のために事件解決に向けて尽力できることが刑事のやりがいです。犯人の検挙に至るまでは苦難の連続ですが、検挙できたときの達成感は何物にも代えがたく、この仕事を選んで良かったと心から思います。



防犯カメラの映像をはじめ、入手した情報を分析して犯人を割り出します



複雑・巧妙化する特殊詐欺を撲滅するために取締りを行います



暴力団を壊滅するために取締りを行います



違法な薬物・銃器事犯の取締りを行い、健全な社会を実現します



指紋・足跡・血液などの証拠資料を採取し、犯人を特定します



法医学・心理学・工学・化学などを駆使して科学捜査により犯人検挙につなげます



交通部

Traffic Department



安全で快適な交通社会に

安全で快適な交通社会を目指して、交通事故に直結する交通違反の取締り、ひき逃げ事件等の交通事故事件捜査、交通安全教育や道路交通環境の整備等、日々変化する社会情勢等に応じた交通安全の取組を推進しています。



夜間は、検問を行って飲酒運転等悪質違反者を取締ります



交通事故現場等で綿密な実況見分を行い、事故原因を究明します



各種運転免許の試験、講習を行っています



歩行者保護に資する交通監視活動を行っています



高速道路における空陸一体の交通指導取締りを行っています



交通安全教育専門チーム「あゆみ」が交通安全教室等を行っています



Message

白バイの機動力を活かした交通取締を通じ、交通事故を減少させることを目的に活動しています。その目的を達成するため、私達と一緒に愛知県警察で働いてみませんか!?



警備部

Security Department



緊急事態に冷静沈着な対応を

災害への対策、テロ・ゲリラの未然防止、天皇陛下及び上皇陛下並びに皇族方の御身の安全確保、要人の警護、サイバー攻撃対策、不法滞在者の取締り、経済安全保障に関する施策の推進など、国益を侵害する行為への取締りや未然防止を図る活動を行っています。



Message

現場での任務を完遂するため、常日頃から気力・体力の錬成と技能向上のために厳しい訓練を積んでいます。ひとりでも多くの大切な命を守るため、使命感をもって業務に従事しています。



自然災害の発生現場で、救出救助や捜索活動などを行います



銃器等使用事案の発生に際し、犯人の制圧検挙にあたります



サイバー攻撃が発生した際に、必要な捜査を行います



天皇陛下及び上皇陛下並びに皇族方や国内外の要人の安全を守ります



集団警備力を活かした活動を行います



不法滞在者の検挙や関連犯罪の捜査を行います



警察学校



愛知県警察の一員へ

警察官として採用されると、警察学校に入校することになります。警察学校では、同期生と共に教養訓練を受け、警察官としての職責や基礎知識・技能を身に付け、心身を鍛えます。警察学校卒業後、各警察署に配属されることになります。



現場に対応すべく、実践的な訓練を行います



走行訓練を行い、安全で確実な運転技術を身に付けます



厳正な規律を養うことを目的とした警察点検を行います



負傷者救護のための応急処置や搬送方法を学びます



犯人につながる資料を採取できるよう訓練を行います



通常訓練のほか、行事を通して団結力を養います



Message

警察学校では、一人前の警察官になるための教養訓練に励みます。時には辛いこともありますが、同期生と助け合い乗り越えていきます。現場で必要とされる警察官になるため、若手らしく元気よく、努力を続けます。

警察学校の日



06:30

朝6:30チャイムで起床後、身支度を整えてグラウンドに整列。人員確認や体操をした後、ランニングで一日をスタート!



11:50

朝、昼、夕食ともクラス全員揃って食堂で食べます。好きなメニューを選んで、仲間と共に栄養補給。体作りも重要です!



21:50

一日の終わりまで気持ちを引き締め、反省点や改善点を確認し、次の日に繋げます

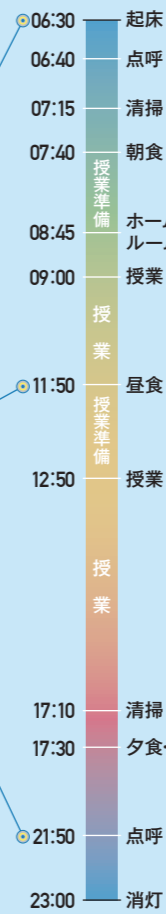

09:00

授業は1コマ80分で午前2時間、午後3時間あります。憲法、刑法などの法学知識や、現場で活動するための基礎を学びます



12:50

知識を身に付ける座学のほか、柔道・剣道(選択制)や逮捕術訓練を行い、現場を想定して強靱な肉体を作り上げます!



22:00

自習室は共有です。授業の予習復習や意見交換など、同期生と絆を深める時間を共に過ごします

プロフェッショナルへの道

採用時教養 (警察学校・警察署)

短期生(大卒程度)

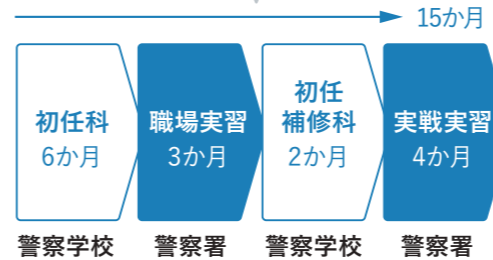

長期生(高卒程度)



※警察署における実習では指導員がマンツーマンで指導します

部門別の研修 (警察学校など)

生活安全

- 少年事件・福祉犯捜査
- DV・ストーカー対策
- サイバー犯罪捜査

地域

- 職務質問技能指導員育成
- 通信指令技能
- パトカー要員育成

刑事

- 鑑識技能
- 性犯罪捜査
- 取調べ技能

交通

- 交通事故事件捜査
- 白バイ要員育成
- 緊急自動車運転技能

警備

- 救出救助技能
- 災害対策
- 警護員育成

語学研修

- 英会話研修
- 語学委託教養
- 国際警察センター語学研修

通訳員指定

プロフェッショナルとして活躍

日常生活の「やってはいけない」

実は 犯罪

「ピピーッ!!!!」

01 ネットやSNSに人の「悪口」を書き込む

ネット・SNS編

SNSやネット上での誹謗中傷は、名誉毀損罪、侮辱罪などの犯罪となる場合があります。対面でのコミュニケーションと同じように、他人を傷つけるような発言をSNSやネット上でも発信してはいけません。



02 自分が販売する商品を、インフルエンサーに頼んでSNSで紹介してもらう

インフルエンサーに頼んで、広告だということを隠して、自分が販売する商品を「とても良いものだ」とSNSに掲載してもらい、知名度や信頼度を上げることは、景品表示法違反となる場合があります。



03 他人のアカウントにログインする

オンラインゲーム等のインターネットサービスを利用する場合、アカウント(ID)やパスワードが必要です。これらを聞き出したり、盗んだり、推測したりしてログインすると、不正アクセス禁止法違反の罪に問われることがあります。

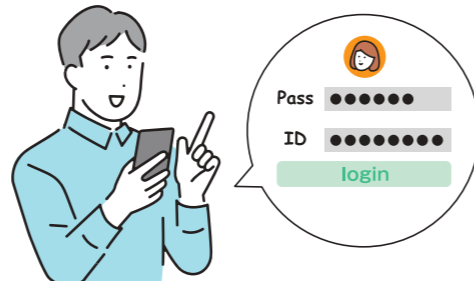

04 フラれた相手に何度もしつこくメールやSNSで復縁を迫る

元交際相手に何度もしつこく連絡し、復縁を迫る行為は、ストーカー規制法違反の罪に問われることがあります。相手が拒んでいるにもかかわらず、連続して電話を掛けたりメール等を送信してはいけません。

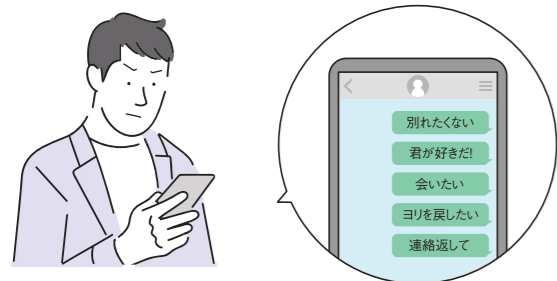

交通編

01 事故を起こしたが、相手が「大丈夫」と言ったので立ち去った

自動車や自転車を運転している時に交通事故を起こして、怪我や車の壊れがないからと警察に届け出をしなかった場合、道路交通法違反(事故不申告、救護措置義務違反)の罪に問われることがあります。

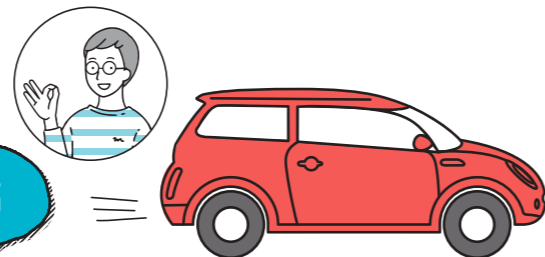

日常生活の中には、犯罪や違反行為をしないために注意しなければならないものがあります。悪気なくやったことだとしても、法律を犯してしまうと検挙される場合もあります。「このくらい大丈夫だろう」「バレなければいいだろう」という出来心はもってのほか。防犯と同じように、日頃から意識しましょう。



まちなか編

01 喫茶店備え付けの砂糖を大量に持ち帰る

喫茶店のテーブルに備え付けてある砂糖を大量に持ち帰ると、窃盗の罪に問われることがあります。砂糖等の備え付け品は喫茶店の所有物です。あなたが自宅に持ち帰って使用するために置いてあるわけではないので、注文したコーヒーなどに使用してください。

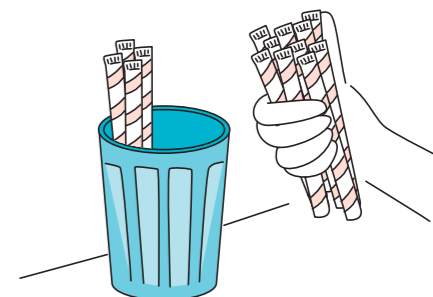

02 休日や夜間に学校に侵入してプールで泳ぐ

休日・夜間の学校に侵入してプールで泳いだ場合、建造物侵入の罪に問われることがあります。正当な理由なく学校に侵入し、プールで泳いだり、校舎に立ち入ってはいけません。



03 指定された日時以外にゴミ出しをする

自治体により指定された日時以外にゴミ出しをする行為は、廃棄物処理法違反や軽犯罪法違反に問われる、または、なる場合があります。自分の都合でゴミ出しすることなく、自治体で決められているゴミ出しのルールを守りましょう。



04 いたずらや嘘で110番通報する

いたずらや嘘の通報は、通信指令室での110番受理の妨げとなるばかりか、真に助けを求める緊急通報等の障害になる可能性もあり、場合によっては業務妨害罪や軽犯罪法違反等に問われることもあります。110番は、緊急通報のための専用電話です。正しく利用しましょう。



02 一緒にお酒を飲んでいて人が運転する車に同乗する

自分が飲酒して運転した場合はもちろんですが、運転手の飲酒状態を知って同乗した人も道路交通法違反(同乗罪)の罪に問われることがあります。



Quiz これって違法?合法?

- Q お店で多くもらったおつりを、その場で返さず自分のものにしてしまう。
- A 違法! × 返さない場合、詐欺罪となる場合があります。

スケジュール

	受験申込	第1次試験	第2次試験	合格発表
第1回	3月上旬～4月中旬	5月上中旬	5月下旬～6月下旬	8月上旬
第2回	8月上旬～8月下旬	9月中旬	10月上旬～10月下旬	12月上中旬

※専門区分は、第1回試験のみで行われます。

試験区分・受験資格

試験区分	受験資格	
A	一般	・対象年齢…第1回…2月頃に公表される受験案内をご確認ください。 第2回…6月頃に公表される受験案内をご確認ください。
	専門	・学歴…ア 学校教育法による大学(短期大学を除く。)を卒業した人又は試験実施年度末までに卒業する見込みの人 イ アと同等の資格があると認められる人
B	一般	・対象年齢…第1回…2月頃に公表される受験案内をご確認ください。 第2回…6月頃に公表される受験案内をご確認ください。 ・学歴…上記ア、イ以外の人

※専門区分には、語学、情報技術があります。※公表される受験案内は愛知県警察ホームページで確認できます。

試験の方法

試験科目	内容	注意事項							
教養試験(共通)	警察官として必要な一般の知識及び知能について、択一式による筆記試験を行います。 警察官(A)…大学卒業程度、出題数50題、解答時間120分 警察官(B)…高等学校卒業程度、出題数50題、解答時間120分	1.第1次試験で行う論文・作文試験及び適性試験の評定結果は、第1次試験の合格決定には反映させず、最終合格決定の際に他の試験科目の成績と総合します。 2.各試験科目の成績が一定の基準に達しない場合は、他の試験科目の成績にかかわらず不合格となります。 3.試験内容は変更されることもあります。試験についての詳細は受験案内をご確認ください。							
専門試験(専門)	専門区分は、試験区分に応じた専門的知識及び能力についての筆記試験を行います。 ・語学(中国語、スペイン語、ポルトガル語など)…出題数12題、解答時間60分、択一式及び記述式 ・情報技術…出題数30題、解答時間80分 記述式								
論文・作文試験(共通)	警察官として必要な思考力、表現力などをみるため、一定の課題による筆記試験を行います。 警察官(A)…論文試験、解答時間90分 警察官(B)…作文試験、解答時間60分								
適性試験Ⅰ(一般)	警察官として必要な素質及び適性をみるため、簡単な試験を行います。								
口述試験(共通)	主として人物について面接による試験を行います。								
適性試験Ⅰ(専門)	警察官として必要な素質及び適性をみるため、簡単な試験を行います。								
適性試験Ⅱ(共通)	警察官として必要な素質及び適性をみるため、簡単な試験を行います。								
身体検査(共通)	警察官として職務遂行に必要な身体的条件を有するかどうかをみるため、健康診断書などにより判定を行います。なお、身体検査には下記のような基準があります。 <table border="0"> <tr> <td>視力</td> <td>両眼とも裸眼視力が0.6以上又は矯正視力が1.0以上</td> <td>聴力</td> <td>職務遂行に支障のない状態であること</td> </tr> <tr> <td>色覚</td> <td>職務遂行に支障のない状態であること</td> <td>その他</td> <td>職務遂行に支障のない身体的状態であること</td> </tr> </table>	視力	両眼とも裸眼視力が0.6以上又は矯正視力が1.0以上	聴力	職務遂行に支障のない状態であること	色覚	職務遂行に支障のない状態であること	その他	職務遂行に支障のない身体的状態であること
視力	両眼とも裸眼視力が0.6以上又は矯正視力が1.0以上	聴力	職務遂行に支障のない状態であること						
色覚	職務遂行に支障のない状態であること	その他	職務遂行に支障のない身体的状態であること						
体力検査(共通)	警察官として職務遂行に必要な体力をみるため、次の種目で検査を行います。(20mシャトルラン、腕立て伏せ、握力、立ち幅とび、上体起こし、反復横とびなど)								

給与制度

愛知県警察官として採用された場合の給与は、令和5年4月1日現在で算定すると次のとおりです。なお、民間企業などでの経験年数は一定の基準で給料月額に反映されます。

学歴区分	大学卒業業者	短大卒業業者	高校卒業業者
採用時の給与 ※1	約243,000円	約217,000円	約206,000円
採用3年後の給与 ※2	約306,000円	約280,000円	約266,000円
採用3年後の年間賞与(夏・冬) ※3	約1,181,000円	約1,089,000円	約1,034,000円

※1 採用時の給与とは、給料月額に地域手当を含めた額です。

※2 採用3年後の給与とは、給料月額に地域手当、特殊勤務手当、時間外勤務手当、休日勤務手当、夜間勤務手当及び宿日直手当を含めた支給総額の一例です。

※3 賞与は、勤務成績が優秀な職員に対して増額の制度があります。

昇任制度

公正な昇任試験により、性別や学歴等に関係なく実力と努力によって昇任が決まります。

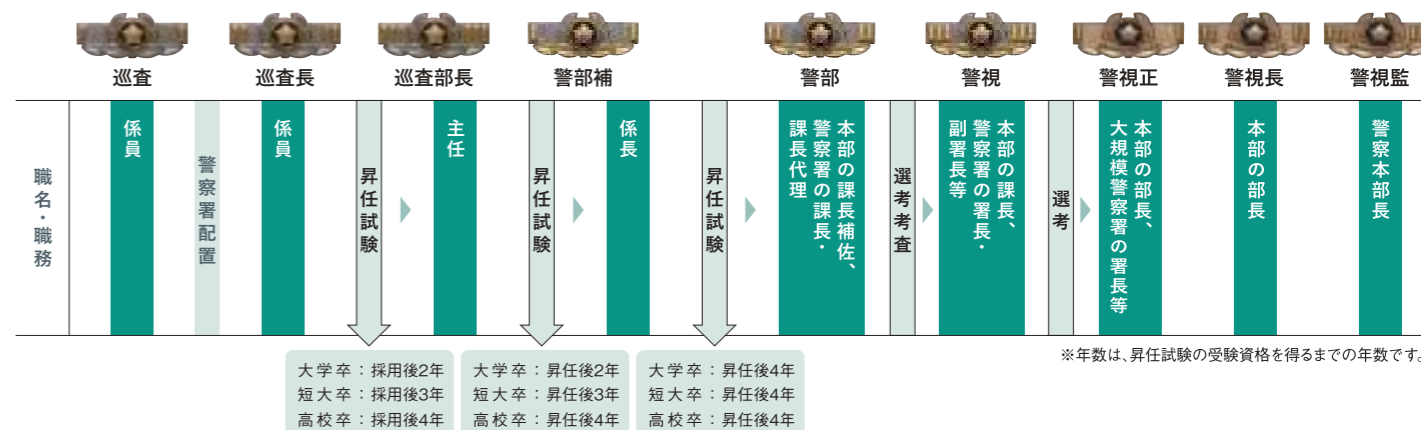

働く先輩に INTERVIEW!

ひと足早く愛知県警察で働いている先輩警察官に、日々の仕事の内容や感じたことを聞いてみました。



中署 地域課 巡査 令和4年採用

地域の皆さんの一番近くにいる警察官として

事件・事故が発生した際、現場にいち早く駆け付けて対応します。また、日々のパトロールを通じて犯罪の未然防止にも努めています。交番の仕事は地域住民と関わる機会が多く、感謝の言葉をいただいた時には、特にやりがいを感じます。大変だと感じることもありますが、優しく頼れる先輩・上司と共に日々奮闘しています。



第一交通機動隊 名北小隊 巡査長 平成26年採用

取締り、交通規制、安全教育も全力ですべては交通事故を減らすため

惨な交通事故を減らすため、白バイやバトカーの機動力を生かした交通指導取締りを行っています。イベントやマラソンの先導など、白バイ隊員でなければできないことを経験できるのも魅力の一つ。交通警察のスペシャリストになれるよう、交通事故の事件捜査、交通規制、安全教育など様々な分野に挑戦し、交通事故抑止に努めます。



警察職員採用案内

Police staff Recruitment information

スケジュール

	受験申込	第1次試験	第2次試験	合格発表
第1回	4月上旬～4月下旬	5月中旬～5月下旬	6月中旬～6月下旬	8月中旬
第2回	8月中旬～8月下旬	9月下旬	10月中旬	11月中旬～11月下旬

試験区分・受験資格

試験区分	受験資格	
第1回	行政Ⅰ	<ul style="list-style-type: none"> 対象年齢…3月頃に公表される受験案内をご確認ください。 学歴…行政Ⅰ・行政Ⅱ/学歴は問いません。 専門/区分により異なる場合があります。詳しくは受験案内をご確認ください。
	行政Ⅱ	
	専門	
第2回	事務	<ul style="list-style-type: none"> 対象年齢…6月頃に公表される受験案内をご確認ください。 学歴…次に掲げる人は受験できません。 ア 学校教育法による大学(短期大学を除く。)を卒業した人又は試験実施年度末までに卒業する見込みの人 イ アと同等の資格があると認める人

※公表される受験案内は愛知県警察ホームページで確認できます。 ※専門区分には、情報管理、建築などがありますが、試験が行われない年度もあります。

試験の方法

	試験科目	内容	注意事項
第1次試験	教養試験(共通)	警察職員として必要な一般的な知識及び知能について、択一式による筆記試験を行います。 行政Ⅰ・行政Ⅱ・専門…大学卒業程度、出題数40題、解答時間120分 事務…高等学校卒業程度、出題数50題、解答時間120分	<ol style="list-style-type: none"> 各試験科目の成績が一定の基準に達しない場合は、他の試験科目の成績にかかわらず不合格となります。 試験内容は変更されることもあります。試験についての詳細は受験案内をご確認ください。 教養試験及び専門試験の例題並びに過去3年分の論文・作文試験及び集団討論の課題を愛知県職員採用情報ホームページに掲載しています。
	専門試験(行政Ⅰ)	試験区分に応じた専門的な知識及び能力について、大学卒業程度の筆記試験を行います。 行政Ⅰ…出題数40題、解答時間120分 択一式	
	論文試験(行政Ⅱ)	警察職員として必要な思考力、表現力などをみるため、一定の課題による筆記試験(解答時間120分)を行います。	
第2次試験	専門試験(専門)	専門区分に応じた専門的な知識及び能力について、大学卒業程度の筆記試験を行います。 情報管理…出題数4題、解答時間120分 記述式 機械、建築、薬学、心理など…出題数40題、解答時間120分 択一式	
	論文・作文試験(行政Ⅰ・専門・事務)	警察職員として必要な思考力、表現力などをみるため、一定の課題による筆記試験を行います。 行政Ⅰ・専門…論文試験、解答時間90分 事務…作文試験、解答時間60分	
	口述試験(共通)	主として人物をみるための試験を行います。 行政Ⅰ・専門・事務…面接 行政Ⅱ…面接及び集団討論	
	適性試験(共通)	警察職員として必要な素質及び適性をみるため、簡単な試験を行います。	

給与制度

愛知県警察職員として採用された場合の給与は、令和5年4月1日現在で算定すると次のとおりです。なお、民間企業などでの経験年数は一定の基準で給料月額に反映されます。

学歴区分	大学卒業者	短大卒業者	高校卒業者
採用時の給与 ※1	約213,000円	約189,000円	約177,000円
採用3年後の給与 ※2	約267,000円	約252,000円	約240,000円
採用3年後の年間賞与(夏・冬) ※3	約1,025,000円	約971,000円	約857,000円

※1 採用時の給与とは、給料月額に地域手当を含めた額です。

※2 採用3年後の給与とは、給料月額に地域手当及び時間外勤務手当を含めた支給総額の一部です。

※3 賞与は、勤務成績が優秀な職員に対して増額の制度があります。

昇任制度

公正な昇任試験により、性別や学歴などに関係なく実力と努力によって昇任が決まります。



主な業務内容

警察署警務課

警察署の受付業務、職員の福利厚生、勤務管理などを担当し、働きやすい職場づくりの一翼を担っています。



情報管理課

捜査支援や業務の合理化を図るためのシステムを構築しています。また、社会の変化に応じた警察業務のIT化を進めています。



警察署会計課

遺失物や拾得物の受付、職員の給与事務、業務や捜査に必要な物資の調達、各施設の設定修繕など、多様な業務を担っています。



施設課

治安を守る警察施設の維持管理を行うとともに、職員が働きやすく、地域のニーズに応えられる警察署や交番を設計しています。



働く先輩にINTERVIEW!!

ひと足早く愛知県警察で働いている先輩警察職員に、日々の仕事の内容や感じたことを聞いてみました。



大きな組織に貢献できるやりがい 心身ともに充実した毎日

国の予算に関わる旅費や給与の支出業務を担当しています。法律が根拠になっており、覚えるのは大変ですが、警察組織に貢献できることにやりがいを感じています。休日は乗馬や登山、釣り、生物採集などで身体を動かしてリフレッシュ。信頼できる上司がいるだけでなく、業務を通して他部署の仲間と知り合うことができることも大きな魅力です。



会計課 出納係 係員 令和2年採用

仕事のパフォーマンスアップ!! 私のパワーチャージ法



ワークライフバランスの推進に力を入れる愛知県警察には、プライベートを充実させることでパワーをチャージし、仕事のパフォーマンスを向上させている警察官、警察職員がたくさんいます。部署の異なる6名にパワーチャージ法を取材しました。

同僚や家族に頼りながら、仕事と育児を両立しています。

総務課
平成18年採用

県民の身近で発生する犯罪の未然防止対策を行っています。

生活安全総務課
平成25年採用

交通事故を1件でも減らせるよう日々取締り活動や警ら活動に従事しています。

高速道路交通警察隊
平成24年採用

交番やパトカーなどの地域警察官の業務運営に携わっています。

地域総務課
平成19年採用

中部の玄関口で、絶対にテロを起こさせない!強い気持ちで従事しています。

中部空港署警備隊
令和元年採用

機動力を活かし、早期に事件現場に臨場して犯人を検挙します。

機動捜査隊
平成30年採用

MY POWER CHARGE!!

家族旅行

休日は家族で旅行や遊びに出かけ、子どもと一緒に過ごすことで英気を養っています。

MY POWER CHARGE!!

育児

子どもたちの笑顔が一番の癒しなので、休日は子どもたちと全力で遊んで元気をもらっています。

MY POWER CHARGE!!

ムエタイ

毎週ムエタイジムに通って汗を流しています。心も身体もリフレッシュでき、楽しい日々を過ごしています。

MY POWER CHARGE!!

家庭菜園

自然に囲まれた中で、野菜や果物を育てています。手塩にかけて育てた野菜や果物を収穫する時が一番の楽しみです。

MY POWER CHARGE!!

海釣り

休日は家族と海へ釣りに行きます。自分で釣ってお刺身や天ぷらに調理した魚は絶品です。

MY POWER CHARGE!!

キックボクシング

妻と協力して育児に励んでいます。空いた時間では、犯人に負けないよう、キックボクシングの練習に励んでいます。

勤務時間							
	日	月	火	水	木	金	土
通常勤務	週休日	勤務日 8:45~17:30					週休日
三交替勤務例 (交番勤務)	当番日 8:30~翌8:30	非番日	週休日	当番日 8:30~翌8:30	非番日	週休日	当番日 8:30~

主な休暇制度	
年次休暇	20日 …… 1年度につき20日が付与されます。県警では年間12日以上の取得を目標としています。
夏季特休	6日 …… 6月から10月までの間に年次休暇とは別に、特別休暇6日間の取得を目標としています。
イクメン休暇	7日 …… 子どもが生まれた全男性職員の7日間取得を目標としています。
結婚休暇	6日 …… 結婚の日の5日前から結婚後1年の間に6日間取得することができます。
家族休暇	9日 …… 家族の看病や、子どもの入学式、授業参観などで取得することができます。

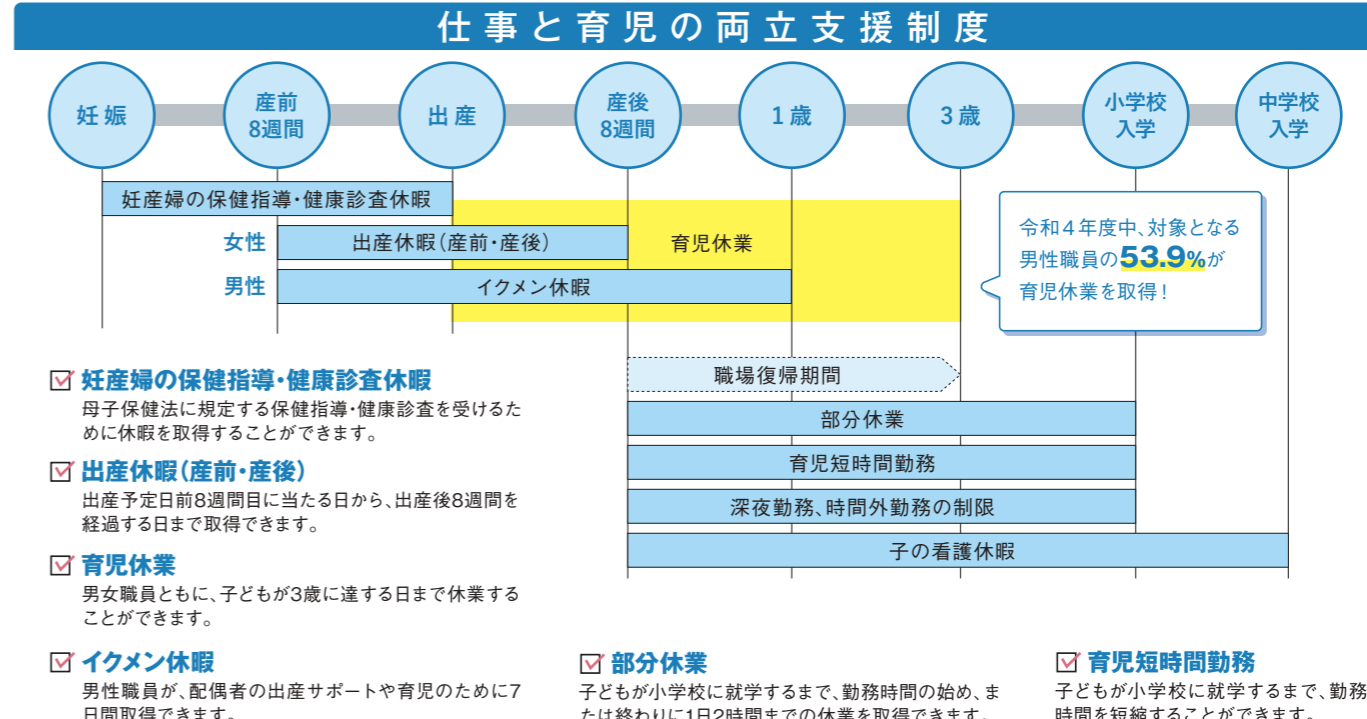



愛知県警察SDGs教室

警察の各部業務をSDGsの視点から紹介しています



警察学校の日

起床から消灯まで警察学校の一日に密着。授業の様子、学生の生活状況などをリアルに見ることができます



TALK SESSION

先輩警察官4人が「警察官を目指したきっかけ」、「働いてから感じたこと」を本音で話っています



アニメ「街のヒーロー」

「HAL 名古屋」との協働により完成した広報アニメーション第6弾



ドラマ「GUARD〜愛知県警の使命〜」

新人警察官の奮闘を描いたドラマ。ストーリーを楽しみながら実際の仕事内容を知ることができます



WEB情報
情報満載！愛知県警察の仕事がよくわかるWEBコーナー

正義の道を歩みませんか？
同じ志の仲間たちと
ここから踏み出します。
先輩たちも誰もが
心身を鍛えるスタート地点。
知識を身につけ、
一人前の警察官・警察職員になるために

ここから
はじまる
正義の道



各種SNSをチェック！



愛知県警察 採用センター

〒460-8502 名古屋市中区三の丸二丁目1番1号
電話(052)951-1611(代) 内線2674~2679

直通電話 052-961-1479

愛知県警察 採用 検索 www.pref.aichi.jp/police/syokai/saiyou/

*警察学校についてはP10~P11をご覧ください。